

**ZARZĄDZENIE NR 58/2019
WÓJTA GMINY ZBICZNO**

z dnia 30 maja 2019 r.

w sprawie przedstawienia raportu o stanie Gminy Zbiczno za rok 2018

Na podstawie art. 28 aa ust. 1 ustawy z dnia 8 marca 1990 r. o samorządzie gminnym (Dz. U. z 2019 r. poz. 506) zarządza się co następuje:

- § 1. Przedstawić raport o stanie Gminy Zbiczno za rok 2018 stanowiący załącznik do niniejszego zarządzenia.
- § 2. Raport o stanie Gminy Zbiczno podlega przedłożeniu Radzie Gminy Zbiczno.
- § 3. Wykonanie raportu powierza się Sekretarzowi Gminy.
- § 4. Raport podlega publikacji w Biuletynie Informacji Publicznej urzędu gminy Zbiczno.
- § 5. Zarządzenie wchodzi w życie z dniem podjęcia.



Wójt Gminy Zbiczno

Magdalena Golubska
Magdalena Golubska

Załącznik do Zarządzenia Nr 58/2019
Wójta Gminy Zbiczno
z dnia 30 maja 2019 r.

RAPORT O STANIE GMINY ZBICZNO



Zbiczno, maj 2019 r.

Spis treści

WPROWADZENIE.....	3
CHARAKTERYSTYKA OGÓLNA.....	3
STRUKTURA DEMOGRAFICZNA GMINY.....	4
RADA GMINY I URZĄD.....	5
FINANSE GMINY.....	6
OŚWIATA.....	7
INFRASTRUKTURA DROGOWA.....	13
INWESTYCJE GMINNE.....	13
POMOC SPOŁECZNA.....	17
GOSPODARKA MIESZKANIOWA.....	19
GOSPODARKA KOMUNALNA.....	20
GOSPODARKA ODPADAMI KOMUNALNYMI.....	21
BEZPIECZEŃSTWO PUBLICZNE.....	25
KULTURA I SPORT.....	32

Sieć osadniczą Gminy Zbiczno tworzy 37 miejscowości położonych na obszarze 12 sołectw.

Ponad 40% obszaru gminy stanowią użytki rolne. Dzięki bardzo dobrym uwarunkowaniom środowiska w gminie istnieją sprzyjające warunki do rozwoju rolnictwa. Użytki rolne zajmują łącznie powierzchnię 5.420 ha, z czego 4.715 ha to grunty orne, 27 ha to sady, a 537 ha to łąki i pastwiska. Na obszarze gminy znajdują się 803 gospodarstwa rolne.

Gmina Zbiczno została obdarzona przez naturę ogromnym bogactwem przyrodniczym. Na jej terenie znajduje się około czterdzieści jezior, które zajmują powierzchnię ok 1.220 ha, czyli prawie 10% powierzchni całkowitej gminy. Ponad 40% powierzchni zajmują lasy. Dzięki czystemu powietrzu i nieskażonej glebie doskonale warunki do wypoczynku znajdą tu zarówno amatorzy turystyki pobytowej zainteresowani zbieraniem owoców lasu, jak również zwolennicy turystyki wędrowniej, na których czekają ciekawe zabytki oraz szlaki piesze, rowerowe i kajakowe. Wszystko dzięki znakomitemu położeniu gminy wśród rozległych kompleksów leśnych, wód i bogatych form geomorfologicznych. Gmina posiada bardzo dobrą bazę noclegową w ośrodkach wypoczynkowych, gospodarstwach agroturystycznych oraz na polach namiotowych.

STRUKTURA DEMOGRAFICZNA GMINY

Sytuacja demograficzna zmienia się na korzyść gminy i pokazuje z roku na rok wzrost liczby mieszkańców. Jest to tendencja specyficzna dla gmin wokół miast rozwiniętych gospodarczo. W przypadku naszego regionu skutkuje to wzrostem liczby mieszkańców w gminie Zbiczno, jak również jeszcze większym stopniu gminy wiejskiej Brodnica. W przeciągu 10 ostatnich lat nastąpił wzrost 200 osób. Obraz zmian przedstawia poniższa tabela.

	2008	2014	2018
Liczba mieszkańców	4.700	4.833	4.897

Kolejną kwestią pozytywną jest dodatni przyrost naturalny. We wszystkich analizowanych latach urodzeń było więcej niż zgonów. Umieralność w gminie od lat utrzymuje się na podobnym poziomie, co jakiś czas wykazując niewielkie wahania. Podobnie sprawa wygląda ze wskaźnikiem urodzeń. Najlepiej stan demografii na terenie gminy obrazuje poniższa tabela.

	2008	2014	2018
Liczba urodzeń	63	58	77
Liczba zgonów	59	40	55
Bilans	+4	+18	+22

Odnosząc się do struktury mieszkańców według płci należy stwierdzić, że gminę zamieszkuje więcej mężczyzn niż kobiet. W 2018 roku na 4 897 mieszkańców mężczyzn było 2 474, a kobiet 2 423. Mężczyźni mają nieznaczną przewagę liczebną nad kobietami (50,52%).

2008		2014		2018	
Kobiety	Mężczyźni	Kobiety	Mężczyźni	Kobiety	Mężczyźni
2.319	2.381	2.390	2.443	2.423	2.474

Analizie poddano również strukturę wiekową osób zamieszkujących teren gminy. W roku 2018 najczęściej mieszkańców było w kategorii 26-40 lat – 1.147 osób oraz do 18 roku życia – 1.111 osób. Jak pokazuje poniższa tabela, ta tendencja na przełomie lat jest stała. Najmniejszą populacją zaś jest grupa wiekowa powyżej 76 roku życia skupiająca w zeszłym roku 223 osoby.

Grupy wiekowe	2008	2014	2018
0 – 18	1.148	1.078	1.111
19 – 25	590	525	425
26 – 40	1.013	1.162	1.174
41 – 50	628	567	627
51 – 65	816	982	953
66 – 75	271	284	384
76 +	234	235	223
RAZEM:	4.700	4.833	4.897

RADA GMINY I URZĄD

Rada Gminy Zbiczno w kadencji 2014-2018 zbierała się na swych posiedzeniach 50 razy. Podczas tych spotkań podjęła 306 uchwał dotyczących różnych dziedzin oraz 2 stanowiska. Analizując tylko 2018 rok należy stwierdzić, że Rada spotkała się 10-krotnie i na tych posiedzeniach podjęła 68 uchwał.

Jednym ze stałych punktów każdej sesji jest sprawozdanie Wójta z pracy pomiędzy sesjami oraz z wykonania uchwał Rady Gminy. Na bieżąco informacje na ten temat po każdej sesji można znaleźć na stronach BiP gminy.

Bieżącą działalnością Urzędu Gminy kieruje Wójt Gminy Zbiczno. Jednym z elementów kierowania gminą jest wydawanie aktów normatywnych takich jak zarządzenia. W trakcie

2018 roku zostało wydanych 117 zarządzeń dotyczących zarówno spraw finansowych, jak również społecznych oraz dotyczących działalności urzędu. Wszystkie zarządzenia również dostępne są na stronach biuletynu informacji publicznej gminy. Wójt kreuje również politykę kadrową urzędu i dostosowuje strukturę do zadań i potrzeb działania gminy. W okresie ostatniej dekady zmieniła się, a może bardziej precyzyjnie określając rozszerzyła się gama spraw, którymi zajmuje się urząd gminy. Fakt ten powoduje, że zwiększyła się też liczba pracowników. Stan zatrudnienia w Urzędzie Gminy Zbiczno w analizowanym okresie zwiększył się z 23 osób zatrudnionych na 19,5 etatach w 2008 roku do 33 osób i 30,5 etatu w 2018 roku. Zatrudnienie w poszczególnych latach przedstawia tabela.

	2008	2014	2017	2018
osoby	23	25	32	33
etaty	19,5	23	29,5	30,5

FINANSE GMINY

W związku z tym, że temat sytuacji ekonomicznej Gminy Zbiczno jest bardzo dokładnie opisany w sprawozdaniu z wykonania budżetu, które przedstawiane jest w tym samym czasie, zagadnienie to pokazane zostało tylko w kilku podstawowych kwestiach.

Głównym wątkiem jest wysokość budżetu i to zarówno po stronie dochodowej, jak również wydatkowej. Zarówno dochody, jak i wydatki wzrosły na przestrzeni 10 lat ponad dwukrotnie, z poziomu ponad 11 mln do ponad 24 mln zł. Wysokość dochodów własnych zostały zwiększone w ciągu 10 lat z prawie 3 mln zł do ponad 8 mln zł w roku 2018.

(kwoty w zł)	2008	2014	2018
Dochody	11.003.706,48	14.869.946,95	24.103.879,03
Wydatki	11.880.426,51	15.190.365,41	24.891.072,03
wysokość deficytu	876.720,03	320.718,46	787.193,00
wysokość dochodów własnych	2.828.085,62	4.844.948,55	8.267.699,01

W przeciągu ostatniej dekady pomoc państwa w formie subwencji i dotacji znacząco się zwiększyła. Poziom tych kwot przedstawia poniższa tabela. O ile poziom dotacji na zadania zlecone był równy wydatkom na ten cel, o tyle wysokość subwencji nie pokrywała wydatków. Największą różnicę widać w subwencji oświatowej. Ten problem rozwinięty zostanie w punkcie dotyczącym oświaty.

(kwoty w zł)	2008	2014	2018
Wysokość subwencji	4.986.648,00	5.919.991,00	6.895.332,00

Wysokość dotacji na zad. zlecone	2.275.943,00	2.190.292,04	6.916.593,34
----------------------------------	--------------	--------------	--------------

W analizowanym okresie stan majątku gminy zwiększył się prawie czterokrotnie i na koniec 2018 roku osiągnął poziom prawie 25,5 mln zł. Na ten fakt wpływają inwestycje gminne, które podniosły znacząco wartość majątku. Najlepszym przykładem jest tu wybudowana w okresie ostatniej kadencji samorządowej hala sportowa o wartości kilku mln zł.

(kwoty w zł)	2008	2014	2018
Stan majątku Gminy, w tym:	6.727.998,67	12.798.447,44	25.482.454,30
środki trwałe	6.510.092,45	12.479.724,34	24.836.761,05
pozostałe środki trwałe	177.864,92	241.325,92	469.924,98
wartości niematerialne i prawne	40.041,30	77.397,18	175.768,27

Sporym obciążeniem i zarazem hamulcem w dalszym rozwoju Gminy jest duża wysokość zadłużenia. Pomiędzy rokiem 2008 a 2018 wzrosło ono ponad dwukrotnie i obecnie wynosi ponad 7 mln zł. Procentowo poziom zadłużenia wynosi blisko 30% uzyskanych dochodów budżetowych. Przekładając to na porównanie zadłużenia do dochodów własnych w 2018 roku ten wskaźnik wynosi 85,54 %. Sytuacji nie poprawia fakt, że na 2019 rok zaplanowany jest wzrost zadłużenia o kolejny 1 mln zł do poziomu 40% dochodów. Kwoty zadłużenia Gminy Zbiczno w poszczególnych latach pokazuje tabela.

(kwoty w zł)	2008	2014	2018
zadłużenie Gminy	3.535.125,66	5.543.347,82	7.071.997,19

OŚWIATA

W Gminie Zbiczno w latach szkolnych 2008/2009, 2014/2015 i 2018/2019 funkcjonowały dwa zespoły szkół, tj.

- Zespół Szkół w Pokrzydowie,
- Zespół Szkół w Zbicznie.

W strukturze każdego Zespołu Szkół znajdowało się:

- przedszkole,
- szkoła podstawowa,
- gimnazjum.

Sytuacja w szkołach może być trudna do analizy ze względu na fakt, że przypadł on na czas ogólnokrajowej reformy edukacji polegającej na likwidacji gimnazjów i powrotu do ośmioklasowej szkoły podstawowej. Zarówno Rada Gminy, jak i Wójt Gminy nie mieli żadnego wpływu na ten fakt, a raczej samorząd gminny mimowolnie musiał się do tych zmian dostosować.

Zmiana wprowadzona reformą będzie miała również wpływ na rok 2019 i lata następne, ponieważ spowoduje zmniejszenie o jeden rocznik liczby klas w szkołach, a co za tym idzie liczby uczniów w szkołach. Przełoży się to na zmniejszenie subwencji oświatowej oraz konieczności zmniejszenia liczby etatów nauczycielskich. Przedstawiając stan oświaty na terenie gminy zamieszczamy kilka danych w formie tabel dla lepszego zobrazowania zagadnienia.

Ilość uczniów i liczebność oddziałów:

stan na 30.09.2008 r.

Rok szkolny 2008/2009	Przedszkole ucz./oddz.	Szk. Podst. ucz./oddz.	Gimnazjum ucz./oddz.	łącznie w zespołach
Zespół Szkół w Pokrzydowie	40/2	91/6	63/3	194/11
Zespół Szkół w Zbicznie	42/2	222/12	135/6	399/20
łącznie w oddziałach	82/4	313/18	198/9	593/31

stan na 30.09.2014 r.

Rok szkolny 2014/2015	Przedszkole ucz./oddz.	Szk. Podst. ucz./oddz.	Gimnazjum ucz./oddz.	łącznie w zespołach
Zespół Szkół w Pokrzydowie	53/3	106/6	36/3	195/12
Zespół Szkół w Zbicznie	70/4	208/11	98/6	376/21
łącznie w oddziałach	123/7	314/17	134/9	571/33

stan na 30.09. 2018 r.

Rok szkolny 2018/2019	Przedszkole ucz./oddz.	Szk. Podst. ucz./oddz.	Gimnazjum ucz./oddz.	łącznie w zespołach
Zespół Szkół w Pokrzydowie	49/3	132/8	22/1	203/12
Zespół Szkół w Zbicznie	99/5	270/15	23/1	392/21
łącznie w oddziałach	148/8	402/23	45/2	595/33

Liczebność dzieci i młodzieży w poszczególnych szkołach na terenie gminy nierozzerwalnie wiąże się z ilością zatrudnionej kadry pedagogicznej. Szczegółowy podział na grupy awansu zawodowego oraz na etaty przedstawiają dane usystematyzowane w tabelach.

Zatrudnienie nauczycieli wg stopnia awansu:

stan na 30.09.2008 r.

Stopień zawodowy	Liczba nauczycieli:		
	Zespół Szkół Pokrzydowo	Zespół Szkół Zbiczno	Razem
<u>nauczyciele dyplomowani</u>	10	7	17
zatrudnieni w pełnym wymiarze	8	7	15
zatrudnieni w niepełnym wymiarze	2	0	2
etaty przeliczeniowe zatrudnionych w niepełnym wymiarze	0,91	0	0,91
<u>nauczyciele mianowani</u>	5	17	22
zatrudnieni w pełnym wymiarze	3	14	17
zatrudnieni w niepełnym wymiarze	2	3	5
etaty przeliczeniowe zatrudnionych w niepełnym wymiarze	1	1,02	2,02
<u>nauczyciele kontraktowi</u>	13	15	28
zatrudnieni w pełnym wymiarze	6	13	19
zatrudnieni w niepełnym wymiarze	7	2	9
etaty przeliczeniowe zatrudnionych w niepełnym wymiarze	3,93	0,89	4,82
<u>nauczyciele stażyści</u>	2	3	5
zatrudnieni w pełnym wymiarze	0	1	1
zatrudnieni w niepełnym wymiarze	2	2	4
etaty przeliczeniowe zatrudnionych w niepełnym wymiarze	0,50	1,61	2,11
RAZEM	30	42	72

stan na 30.09.2014 r.

Stopień zawodowy	Liczba nauczycieli:		
	Zespół Szkół Pokrzydowo	Zespół Szkół Zbiczno	Razem
<u>nauczyciele dyplomowani</u>	12	12	24
zatrudnieni w pełnym wymiarze	12	12	24
zatrudnieni w niepełnym wymiarze	0	0	0
etaty przeliczeniowe zatrudnionych w niepełnym wymiarze	0,00	0,00	0,00
<u>nauczyciele mianowani</u>	5	18	23
zatrudnieni w pełnym wymiarze	4	16	20
zatrudnieni w niepełnym wymiarze	1	2	3

etaty przeliczeniowe zatrudnionych w niepełnym wymiarze	0,76	1,08	1,84
<u>nauczyciele kontraktowi</u>	3	5	8
zatrudnieni w pełnym wymiarze	1	4	5
zatrudnieni w niepełnym wymiarze	2	1	3
etaty przeliczeniowe zatrudnionych w niepełnym wymiarze	1,57	0,50	2,07
<u>nauczyciele stażyści</u>	1	2	3
zatrudnieni w pełnym wymiarze	0	2	2
zatrudnieni w niepełnym wymiarze	1	0	1
etaty przeliczeniowe zatrudnionych w niepełnym wymiarze	0,44	0,00	0,44
RAZEM	21	37	58

stan na 30.09.2018 r.

Stopień zawodowy	Liczba nauczycieli:		
	Zespół Szkół Pokrzydowo	Zespół Szkół Zbiczno	Razem
<u>nauczyciele dyplomowani</u>	16	22	38
zatrudnieni w pełnym wymiarze	16	19	35
zatrudnieni w niepełnym wymiarze	0	3	3
etaty przeliczeniowe zatrudnionych w niepełnym wymiarze	0,00	1,58	1,58
<u>nauczyciele mianowani</u>	5	13	18
zatrudnieni w pełnym wymiarze	3	13	16
zatrudnieni w niepełnym wymiarze	2	0	2
etaty przeliczeniowe zatrudnionych w niepełnym wymiarze	0,53	0,00	0,53
<u>nauczyciele kontraktowi</u>	0	5	5
zatrudnieni w pełnym wymiarze	0	5	5
zatrudnieni w niepełnym wymiarze	0	0	0
etaty przeliczeniowe zatrudnionych w niepełnym wymiarze	0,00	0,00	0,00
<u>nauczyciele stażyści</u>	1	0	1
zatrudnieni w pełnym wymiarze	0	0	1
zatrudnieni w niepełnym wymiarze	0	0	0
etaty przeliczeniowe zatrudnionych w niepełnym wymiarze	0,00	0,00	0,00
RAZEM	22	40	62

Przedstawione dane pokazują, że znacząco wzrosła liczba nauczycieli dyplomowanych z 17 w 2008 roku do 38 w 2018 roku. Nauczyciele dyplomowani to osoby o najwyższym stopniu awansu zawodowego, a co za tym idzie pracownicy o najwyższym wynagradzaniu w hierarchii oświaty. W analizowanym okresie spadła za to z 22 do 17 osób liczba nauczycieli mianowanych, a także z 28 do 5 osób liczba nauczycieli kontraktowych. Najmniej liczną grupę stanowią nauczyciele stażyści, których w 2008 r. było 5, zaś 2018 r. była tylko 1 osoba. Rozpatrując tą sytuację tylko pod względem ekonomicznym należy stwierdzić, że jest to mocno niekorzystna finansowo sytuacja dla gminy oraz duże zachwianie proporcji struktury awansu zawodowego.

O jakości szkół świadczą przede wszystkim efekty nauczania. Najlepszym sposobem na przedstawienie tego zagadnienia są wyniki uczniów w sprawdzianach kompetencji.

Wyniki sprawdzianu w klasie VI szkoły podstawowej w roku szkolnym 2008/2009

	wyniki punktowe (max 40 pkt)
Pokrzydowo	20,50
Zbiczno	21,03
Powiat brodnicki	21,20
Gmina Zbiczno	20,76
Woj. Kuj.-Pom.	22,13
Kraj	22,63

Wyniki sprawdzianu w klasie VI szkoły podstawowej w roku szkolnym 2014/2015

	wyniki punktowe (w %)
Pokrzydowo	68,50
Zbiczno	63,50
Powiat brodnicki	65,00
Gmina Zbiczno	67,00
Woj. Kuj.-Pom.	70,00
Kraj	73,00

Wyniki egzaminu gimnazjalnego w roku szkolnym 2008/2009

	część humanistyczna (liczba punktów)	część matemat-przyrodnicza (liczba punktów)
Pokrzydowo	35,72	26,83
Zbiczno	29,98	27,36

Powiat brodnicki	32,85	27,10
Gmina Zbiczno	30,57	25,52
Woj. Kuj.-Pom.	31,00	25,14
Kraj	31,00	26,03

Wyniki egzaminu gimnazjalnego w roku szkolnym 2014/2015

	część humanistyczna (%)	część mat-przyrod. (%)	język obcy podst. (%)	język obcy rozszerzony (%)
Pokrzydowo	65,15	61,85	74,80	56,55
Zbiczno	58,30	46,15	53,50	29,20
Powiat brodnicki	60,35	50,80	59,80	37,30
Gmina Zbiczno	58,50	46,00	59,00	38,00
Woj. Kuj.-Pom.	61,00	47,50	63,00	44,00
Kraj	63,00	49,00	67,00	48,00

Brak danych o wynikach z egzaminu w klasie VIII SP i egzaminu gimnazjalnego w roku szkolnym 2018/2019 (wyniki są znane w czerwcu).

Uwzględniając wszelkie kwestie dotyczące oświaty nie można zapomnieć o finansach. Poniższa tabela przedstawia wysokość subwencji w analizowanych latach oraz realnie poniesione koszty związane z funkcjonowaniem szkół. Jasno z tych danych wynika, że koszty przewyższają wpływy z subwencji. W ostatnim roku suma, którą należało dołożyć, wyniosła ponad 810 tys. zł. Do tej kwoty należy doliczyć ponad 320 tys. na zadania własne związane z funkcjonowaniem szkół. Łącznie daje to kwotę ponad 1 130 000 zł z budżetu gminy.

(kwoty w zł)	Budżet 2008	Budżet 2014	Budżet 2018
subwencja oświatowa	3.090.034,00	3.989.405,00	4.470.321,00
wydatki finansowane z subwencji	3.650.043,48	4.360.897,22	5.281.071,84
kwota dokładana przez Gmina	560.009,48	371.492,22	810.750,84
%	15,34	8,51	15,35

INFRASTRUKTURA DROGOWA

- Drogi powiatowe

Na terenie Gminy znajduje się prawie 43 km dróg powiatowych. Wszystkie z nich są wykonane w nawierzchni twardej – asfaltowej. W latach 2007-2017 zarządca drogi przebudował ponad 21 km, a także wyremontował poprzez powierzchniowe utwalenie 2,5 km za kwotę prawie 6 mln zł. Jedną z większych inwestycji zrealizowanych w ciągu dróg powiatowych w ostatnim okresie była budowa ścieżki pieszo-rowerowej relacji Brodnica-Zbiczno. Inwestycja została wykonana w 2015 r. Tylko na terenie Gminy Zbiczno wybudowano prawie 4,5 km ścieżki za ponad 3 mln zł. Gmina do tej inwestycji z własnego budżetu dołożyła 971 502 zł.

W 2018 r. na terenie gminy Zarząd Dróg Powiatowych wykonał chodnik z Pokrzydowa do Bachotka o długości 140 m i łącznej wartości ponad 85 tys. zł.

- Drogi gminne

W każdym samorządzie jednym z większych problemów jest budowa i utrzymanie dróg. Mieszkańcy oczekują z roku na rok coraz większego komfortu życia, co skutkuje wymaganiami coraz lepszych ciągów komunikacyjnych. Gmina Zbiczno na koniec 2018 roku zawiaduje siecią dróg gminnych o łącznej długości 208 km 279 m. Są one wykonane z różnej nawierzchni, przez co stan, koszty budowy i utrzymania różnią się. Najwięcej, bo 174 km 101 m gminnych dróg jest o nawierzchni gruntowej. 22 km 597 m dróg ma nawierzchnię bitumiczną, prawie 8,5 km wykonane jest w technologii tłuczniowej, ponad 2 km posiada nawierzchnię betonową, a ponad 1 km wykonane jest z kostki brukowej oraz nawierzchni brukowcowej. Z roku na rok stan dróg jest poprawiany oraz remontowany poprzez bieżące utrzymanie. Corocznie inwestuje się także w budowę nowych odcinków. Najczęściej jest to budowa dróg bitumicznych z gruntowych. O inwestycjach, w tym drogowych piszemy poniżej.

INWESTYCJE GMINNE

W 2018 roku zrealizowano zadania inwestycyjne za łączną kwotę 5.151.824,85 zł.

Budowa kanalizacji deszczowej w centrum wsi Zbiczno – inwestycja polegała na budowie kanalizacji deszczowej odprowadzającej wody opadowe poprzez istniejące studnie chłonne kolektorem deszczowym w kierunku byłej oczyszczalni ścieków. W roku 2018 wykonana została dokumentacja projektowa za kwotę 33.333,00 zł. Realizacja zadania nastąpi w kolejnych latach.

Modernizacja hydroforni w Cichem – na wykonanie zadania wydatkowano środki finansowe w kwocie 14.360,43 zł. Zadanie polegało na remoncie dachu budynku hydroforni.

Modernizacja przepompowni ścieków przy O.W. Pod Sosnami w Zbicznie – zadanie polegało na wyposażeniu zbiornika w urządzenia, uruchomieniu przepompowni, autoryzacji oraz przeszkoleniu obsługi. Zadanie wykonała firma Hydro-Partner Sp. z o.o. z Leszna za kwotę 17.247,93 zł.

Rozbudowa sieci wodociągowej na terenie gminy Zbiczno – na realizację zadań w niniejszym zakresie wydatkowano kwotę 297.163,61 zł. Wybudowane zostały odcinki sieci wodociągowych w miejscowości Brzezinki, Ciche, Najmowo, Pokrzydowo, Żmijewko i Koń za łączną kwotę 249.641,73 zł, z czego 17.471,09 zł pochodziło z funduszu sołeckiego Sołectwa Brzezinki. Przebudowany został odcinek sieci w miejscowości Gaj-Grzmięca za kwotę 9.614,00 zł. Gmina nabyła na własność od osób fizycznych odcinki sieci wodociągowych miejscowości Żmijewko, Zbiczno oraz Ciche

Budowa parkingu w miejscowości Lipowiec – w wyniku realizacji zadania powstał utwardzony plac przy boisku sportowym o powierzchni ok. 220 m² o nawierzchni z kostki brukowej betonowej o gr. 8 cm na podbudowie z kruszywa łamanego stabilizowanego mechanicznie. Wykonawcą zadania była firma TRANSBRUK z Pokrzydowa za łączną kwotę 43.050,00 zł, z czego 10.688,93 zł stanowiło wkład z funduszu sołeckiego Sołectwa Lipowiec.

Modernizacja drogi dojazdowej do gruntów rolnych nr 080214C w miejscowości Żmijewko – realizacja inwestycji polegała na przebudowie odcinka drogi nr 080214C o długości 0,995 km w technologii nawierzchni bitumicznej. Na realizację zadania pozyskano dofinansowanie z Urzędu Marszałkowskiego ze środków pochodzących z wyłączenia gruntów rolnych z produkcji rolnej w wysokości 76.800,00 zł. Koszt realizacji zadania wyniósł 591.624,64 zł, z czego 5.554,96 stanowił wkład z funduszu sołeckiego sołectwa Żmijewko.

Modernizacja drogi dojazdowej do gruntów rolnych nr 080204C w miejscowości Sumówko – na realizację zadania pozyskano dofinansowanie z Urzędu Marszałkowskiego ze środków pochodzących z wyłączenia gruntów rolnych z produkcji rolnej w wysokości 50.580,00 zł. Inwestycja polegała na modernizacji odcinka drogi gminnej położonej na działce nr 192 w miejscowości Sumówko o długości 0,843 km w technologii trzykrotnego powierzchniowego utrwalenia. Na realizację inwestycji w roku 2018 wydatkowano kwotę 318.431,51 zł.

Przebudowa części drogi gminnej nr 080251C i nr 080202C w miejscowości Zbiczno – niniejsze zadanie stanowiło kontynuację rozpoczętej w 2017 roku inwestycji, w wyniku której wykonana została podbudowa z kruszywa łamanego stabilizowanego mechanicznie na długości ok. 700 mb. W ramach zadania wykonana została nawierzchnia w technologii powierzchniowego utrwalenia na odcinku drogi o długości 1.213 m. Natomiast ostatni 60- metrowy odcinek drogi wykonany został w technologii mieszanki mineralno-asfaltowej. Koszt zadania wyniósł 380.043,85 zł. Natomiast łączna wartość inwestycji zamknęła się w kwocie 525.305,02 zł.

Przebudowa drogi gminnej dojazdowej w miejscowości Sumowo – w wyniku realizacji przedsięwzięcia przebudowana została nawierzchnia drogi dojazdowej do placu zabaw oraz kościoła w technologii trzykrotnego powierzchniowego utrwalenia o szerokości 4,0 m i długości 141 m, na co wydatkowana została kwota 93.511,98 zł.

Przebudowa drogi gminnej w kierunku kościoła w Pokrzydowie – na realizację zadania zaplanowano w budżecie środki finansowe w wysokości 71.000,00 zł, z czego w okresie sprawozdawczym wydatkowano 70.067,80 zł na dokumentację projektową (984,00 zł) oraz wykonanie (69.083,80 zł). W ramach zadania wykonana została droga dojazdowa do kościoła w technologii starobruku oraz kostki brukowej betonowej o szer. 4,0 m oraz utwardziła pobocza kruszywem kamiennym.

Budowa drogi wewnętrznej położonej na działce nr 116/13 w miejscowości Grzmięca – inwestycja została wykonana za łączną kwotę 103.655,63 zł. Droga gminna wewnętrzna na osiedlu mieszkaniowym w miejscowości Grzmięca wykonana została w technologii kostki brukowej betonowej szarej o szerokości 4,0 m i długości 141 m z obustronnym obrzeżem. Zadanie zrealizowane zostało z pomocą środków funduszu sołeckiego Sołectwa Gaj-Grzmięca w wysokości 12.287,52 zł.

Utwardzenie terenu wraz z drogą dojazdową w miejscowości Sumowo – w wyniku realizacji zadania na działce nr 91 w miejscowości Sumowo powstał plac postojowy z płyt ażurowych na podbudowie betonowej o powierzchni 875 m² oraz przebudowana została droga dojazdowa do niego o nawierzchni z kostki brukowej betonowej o gr. 8 cm i powierzchni ok. 281 m². Poniesione koszty łącznie wyniosły 156.383,21 zł.

Przebudowa części drogi gminnej nr 080243C w miejscowości Pokrzydowo – w wyniku realizacji przedsięwzięcia przebudowano odcinek drogi gminnej o długości 446 m w centrum Pokrzydowa od skrzyżowania z drogą powiatową do cmentarza w technologii bitumicznej oraz przebudowano chodniki. Wartość zadania wyniosła 416.817,90 zł z czego 137.000,00 zł stanowi dofinansowanie środków unijnych pochodzących z Programu Rozwoju Obszarów Wiejskich na lata 2014-2020, które zostały rozliczone w 2019 roku.

Zagospodarowanie terenu wokół stawu w miejscowości Pokrzydowo polegające na budowie ścieżki spacerowej i obiektów rekreacyjnych wraz z infrastrukturą towarzyszącą – zadanie zrealizowane zostało z dofinansowaniem ze środków Programu Operacyjnego Rybactwo i Morze na lata 2014-2020 w wysokości 85.328,00 zł. Przedsięwzięcie polegało na wykonaniu ścieżki spacerowej wokół stawu wraz z infrastrukturą towarzyszącą w postaci ławek, stojaków na rowery, koszy na śmieci oraz parkingu ze zjazdem na drogę publiczną. Wartość zadania wyniosła 147.310,70 zł. Kontynuacja inwestycji w zakresie budowy wiaty rekreacyjno-wypoczynkowej została przesunięta na rok 2019.

Wykonanie nagłośnienia w sali narad Rady Gminy Zbiczno oraz audiowizualnego systemu prezentacji – w skład wyposażenia wchodzi m.in. kamera szybkoobrotowa, przewodowe mobilne terminale do głosowania wyposażone w mikrofony, programator kart dostępowych, koncentrator systemu do zarządzania obradami, karty dostępowe, mikrofon bezprzewodowy,

aplikacje zarządzające i sterujące, telewizor 65 cali. Poniesione koszty łącznie wyniosły 56.073,91 zł.

Termomodernizacja budynku Urzędu Gminy Zbiczno – w ramach tego przedsięwzięcia wykonano docieplenie stropodachu oraz ścian budynku wraz z fundamentami, nową elewację, wymieniono oświetlenie na energooszczędne, wymieniono okno w piwnicy, drzwi zewnętrzne, zamontowano instalację fotowoltaiczną na dachu oraz wybudowano pochylnię dla osób niepełnosprawnych. Na przedmiotowe zadanie wydatkowana została kwota 643.410,60 zł. Zadanie dofinansowane zostało ze środków unijnych w kwocie 435.045,03 zł z działania 3.3 "Efektywność energetyczna w sektorze publicznym i mieszkaniowym" w ramach Regionalnego Programu Operacyjnego Województwa Kujawsko-Pomorskiego na lata 2014-2020.

Adaptacja pomieszczeń Zespołu Szkół w Zbicznie na przedszkole – wykonany został projekt budowlano-wykonawczy za kwotę 20.000,00 zł, na podstawie którego w II półroczu przystąpiono do realizacji zadania. Zaadoptowane zostały dwie dodatkowe sale na potrzeby przedszkola, wykonane zostały sanitariaty oraz częściowo wentylacja mechaniczna za łączną kwotę 76.432,30 zł. Kontynuacja nastąpi w kolejnych latach.

Kompleksowa modernizacja energetyczna świetlicy GOKSiR w Pokrzydowie – w ramach tego przedsięwzięcia docieplono dach i ściany budynku wraz z fundamentami, wykonano nową elewację, wymieniono źródło ogrzewania na piec opalany biomasą, wymieniono oświetlenie na energooszczędne, częściowo okna i drzwi zewnętrzne oraz dobudowano pochylnię dla osób niepełnosprawnych. Wartość zadania wyniosła 742.707,25 zł z czego 449.807,00 zł stanowi kwota dofinansowania ze środków unijnych z działania 3.3 "Efektywność energetyczna w sektorze publicznym i mieszkaniowym" w ramach Regionalnego Programu Operacyjnego Województwa Kujawsko-Pomorskiego na lata 2014-2020.

Budowa kompleksu boisk sportowych ogólnodostępnych w miejscowości Ciche – zadanie stanowiło kontynuację z poprzednich lat, w których wykupiony został grunt pod boisko oraz wykonano makroniwelację terenu. W ramach zadania w II półroczu wykonane zostało boisko do gry w piłkę nożną o nawierzchni trawiastej z piłkochwytnymi oraz wielofunkcyjne boisko o nawierzchni sztucznej EPDM wraz z ogrodzeniem o wys. 4 m. Wybudowany został również parking i droga dojazdowa. Kompleks został ogrodzony. Na powyższe zadanie wydatkowana została kwota 547.936,79 zł z dofinansowaniem w kwocie 143.200,00 zł uzyskanym z Funduszu Rozwoju Kultury Fizycznej Ministerstwa Sportu.

Budowa kompleksu boisk sportowych ogólnodostępnych w miejscowości Najmowo – wyłoniona w trybie przetargu nieograniczonego firma wykonała boisko do gry w piłkę siatkową plażową, wielofunkcyjne boisko o nawierzchni sztucznej EPDM wraz z ogrodzeniem o wys. 4 m oraz chodnik, za łączną kwotę 320.090,02 zł. Inwestycja dofinansowana została z Funduszu Rozwoju Kultury Fizycznej Ministerstwa Sportu w kwocie 159.500,00 zł. Rozliczenie nastąpiło w roku 2019 r.

W 2018 roku opracowane zostało również dokumentacje projektowe przebudowy dróg, które będą stanowić podstawę do ubiegania się o dofinansowanie ze środków zewnętrznych w latach następnych. Są to drogi Pokrzydowo-Szramowo oraz w Żmijewku za łączną kwotę 40.509,00 zł.

POMOC SPOŁECZNA

Zadania z zakresu pomocy społecznej Gmina realizuje poprzez Gminny Ośrodek Pomocy Społecznej. GOPS w Zbicznie, podobnie jak inne tego typu jednostki, prowadzi wszelkie programy rządowe i samorządowe mające pomóc osobom biednym, chorym i wykluczonym. W strukturze zatrudnienia znajduje się 11 osób:

- kierownik,
- główna księgowa,
- referent ds. kadrowo-finansowych,
- 3 pracowników socjalnych,
- asystent rodziny,
- opiekunka domowa ½ etatu,
- inspektor ds. świadczeń rodzinnych,
- inspektor ds. świadczeń rodzinnych i funduszu alimentacyjnego,
- referent ds. świadczeń wychowawczych.

W roku ubiegłym w budżet GOPS wyniósł prawie 7,9 mln zł, czyli prawie 30% całego budżetu gminy. Koszty funkcjonowania zamknęły się kwotą prawie 700 tys. zł. Poniższe tabelaryczne zestawienie pokazuje całość zadań oraz finanse przypisane poszczególnym programom i zadaniom.

Rodzaj wydatków (kwoty w zł)	Ogółem	Beneficjenci	Koszty na obsługę zadania przeznaczone na funkcjonowanie jednostki
zasiłki stałe	177.791,45	177.791,45	-
zasiłki okresowe	162.486,78	162.486,78	-
zasiłki celowe i składki społeczne	46.191,68	46.191,68	-
pomoc w zakresie dożywiania	151.238,40	151.238,40	-
Domy Pomocy Społecznej	269.483,23	269.483,23	-
dodatki mieszkaniowe i dodatek energetyczny	21.988,83	21.979,22	9,61
świadczenia rodzinne, fundusz	2.348.829,16	2.283.285,22	65.543,94

alimentac. oraz skl. społeczne			
Dobry start 300+	195.958,19	189.600,00	6.358,19
składki zdrowotne	33.373,96	33.373,96	-
Ośrodki Pomocy Społecznej	494.461,74	-	494.461,74
sprawienie opieki	6.852,00	6.750,00	-
prace społecznie użyteczne	9.840,00	9.840,00	
zadania w zakresie przeciwdziałania przemocy - zespół interdyscyplinarny	199,75	-	199,75
świadc. wychowawcze 500+	3.836.268,93	3.784.223,60	52.045,33
dofinansowanie pobytu dziecka w rodzinie zastępczej	5.130,00	5.130,00	-
usługi opiekuńcze i specjalistyczne usługi opiekuńcze	59.535,29	23.990,00	35.545,29
Karta Dużej Rodziny	142,18	-	142,18
wspieranie rodziny – asystent rodziny	45.490,36	-	45.490,36
pozostała działalność /obsługa programu FEAD 2018/	5.685,08	5.685,08	-
ośrodki wsparcia - pobyt w schronisku	11.755,00	11.755,00	-
RAZEM	7.882.702,01	7.182.803,62	699.898,39

Liczba rodzin korzystających z pomocy społecznej (poza świadczeniami rodzinnymi i wychowawczymi) – 211, w tym 131 korzystających długotrwale.

Główne powody przyznania świadczeń z pomocy społecznej to:

- bezrobocie – 98 rodzin,
- ubóstwo – 73,
- niepełnosprawność – 64,
- długotrwała choroba – 41,
- wielodzietność – 36,
- alkoholizm – 5,
- bezdomność – 4,
- przemoc w rodzinie – 1,
- zdarzenie losowe – 1.

Nazwa świadczenia	Ilość osób/rodzin	Środki własne (w zł)	Środki z dotacji (w zł)
Zasilek stały	35		177.791,00

Zasiłek okresowy	59		162.487,00
Zasiłek celowy	105	43.343,00	
Pomoc w formie dożywiania w ramach programu „Pomoc państwa w zakresie dożywiania”	297		120.991,00
Pobyt osoby bezdomnej w Schronisku	4	30.248,00	
Odpłatność Gminy za pobyt mieszkańca w Domu Pomocy Społecznej	10	11.755,00	
Dofinansowanie pobytu dziecka w rodzinie zastępczej	1		
Dodatek mieszkaniowy	26	269.483,00	
Dodatek energetyczny	5	5.130,00	
Zasiłki rodzinne wraz z dodatkami	227	21.499,00	993.458,00
Świadczenia z funduszu alimentac.	19		94.450,00
Świadczenie 500+	500	481,00	3.784.224,00
Świadczenie „Dobry start”	408		195.958,00

GOSPODARKA MIESZKANIOWA

Mieszkaniowy zasób Gminy Zbiczno obejmuje łącznie 10 lokali mieszkalnych znajdujących się w budynkach stanowiących własność Gminy Zbiczno lub użytkowanych na prawach współwłasności z innymi osobami, na który składają się:

- 7 lokali mieszkalnych w budynkach stanowiących własność gminy położonych w miejscowościach

a) Sumowo – 2 lokale,

b) Sumówko – 1 lokal,

c) Lipowiec – 4 lokale położone na parterze budynku,

- lokale mieszkalne w budynkach pozostających we współwłasności

a) Najmowo – 3 lokale,

Pozostałe budynki przeznaczone do adaptacji na cele mieszkalne:

- część budynku po dawnej szkole podstawowej w Lipowcu – 2 lokale położone na piętrze budynku,

- budynek po portierni w Szramowie – 1 lokal.

Środki uzyskane z wynajmu mieszkań komunalnych wynosiły w:

- 2017 r. – 17.533 zł,

- 2018 r. – 10.791 zł.

Zmniejszenie środków uzyskanych z wynajmu wynika z malejącej liczby mieszkań komunalnych, które są sukcesywnie sprzedawane.

Koszty utrzymania mieszkań komunalnych stanowią niewielkie obciążenie dla budżetu Gminy. Wpływy z tytułu wynajmu mieszkań komunalnych w ostatnich dwóch latach nie pokrywają kosztów ich utrzymania wraz z remontami. Obecnie żadna osoba nie oczekuje na mieszkanie z zasobu gminy.

USŁUGI KOMUNALNE

Zadania z zakresu usług komunalnych świadczy Zakład Usług Komunalnych w Zbicznie. Zakład zajmuje się w głównej mierze zadaniami wodno-kanalizacyjnymi, a także bieżącym utrzymaniem dróg.

W przeciągu ostatnich lat struktura zatrudnienia oscylowała w granicach 10 osób. Na koniec roku 2018 w ZUK pracowało 11 pracowników na 10 i ¼ etatu oraz kilka osób na krótkookresowych umowach zlecenia.

Według stanu na 31.12.2018 r. na 1.613 budynków mieszkalnych przyłączonych do sieci wodociągowej było 1.488, co stanowi 92%. Do sieci kanalizacyjnej przyłączonych było 550 budynków, czyli 34%. Przydomowe oczyszczalnie ścieków miało 58 gospodarstw domowych, co stanowiło 4% ogółu. Zakład zajmuje się obsługą i konserwacją hydroforni w Zbicznie, Pokrzydowie i Cichem, siecią wodociągową o łącznej długości 94,5 km i siecią kanalizacyjną o długości prawie 40 km. ZUK obsługuje i konserwuje także 17 przepompowni sieciowych i 13 przydomowych oraz zajmuje się odbiorem i transportem nieczystości płynnych samochodem asenizacyjnym. Zakład zajmuje się również bieżącym utrzymaniem dróg oraz bieżącymi naprawami dróg.

Budżet ZUK w 2018 roku po stronie dochodowej wyniósł 1.932.256,11 zł, a po stronie kosztowej 1.891.167,50 zł. Bilans między uzyskanymi dochodami i poniesionymi kosztami był dodatni i zamknął się kwotą ponad 41 tys. zł.

Zaopatrzenie w wodę i odprowadzenie ścieków, a także utrzymanie sieci wiąże się z dużymi kosztami. Opłaty użytkowników ustalone są poniżej kosztów faktycznie poniesionych, Rada Gminy od kilku lat dopłaca do ustalanych stawek wody i ścieków. Za zeszły rok kwota dołożona z budżetu gminy do wody wyniosła 5.237,87 zł, zaś do ścieków 106.965,23 zł. Zwłaszcza ostatnia suma jest dużym wydatkiem w finansach. Łącznie jest to ponad 112 tys. zł. Ścieki odprowadzane są do oczyszczalni w Brodnicy, co powoduje, że Gmina nie ma bezpośredniego wpływu na taryfy. Stawki w poszczególnych latach zostały przedstawione w poniższych tabelach, w których zawarto również kwoty dopłat do taryf.

woda (kwoty w zł)	2008	2014	2018	dopłata
do końca maja	1,64	2,74	2,74	

od początku czerwca	1,91	2,74	2,74	0,05
---------------------	------	------	------	------

ścieki (kwoty w zł)	2008	2014	dopłata	taryfa rzeczyw.	2018	dopłata	taryfa rzeczyw.
do końca maja	2,95	7,33	2,95	10,28	7,33		
od początku czerwca	3,95	7,33	2,41	9,74	7,33	3,50	10,83

Pozytywnie należy oceniać pracę działu usług w ZUK. W zeszłym roku zanotował zysk w kwocie prawie 146 tys. zł. Pozwoliło to zniwelować straty na wodzie i ściekach. Niestety, aby wykonywać usługi należałoby dysponować odpowiednim sprzętem. Z tym w Zakładzie jest bardzo słabo. Park maszynowy w większości nadaje się do wymiany. Potrzebne jest zainwestowanie w zakup ciągników oraz innego sprzętu, jak np. profesjonalna kosiarka bijakowa. Sukcesywnie należy też wymieniać wyeksploatowane urządzenia związane z funkcjonowaniem sieci wodociągowej i kanalizacyjnej celem uniknięcia awarii i długotrwałych przerw w dostawach wody i odbioru ścieków.

GOSPODARKA ODPADAMI KOMUNALNYMI

Zgodnie z przepisami Ustawy z dnia 13 września 1996 r. o utrzymaniu czystości i porządku w gminach (Dz. u. z 2018 r., poz. 1454 ze zm.) gospodarka odpadami komunalnymi należy do zadań własnych gminy. Od 1 lipca 2013 roku obowiązuje nowy system gospodarowania odpadami, który nałożył na gminę obowiązek odbioru i zagospodarowania odpadów komunalnych z nieruchomości zamieszkałych.

Zasady funkcjonowania gminnego systemu gospodarki odpadami komunalnymi określają szczegółowo uchwały Rady Gminy, w tym:

- Uchwała nr XXXIX/226/2017 Rady Gminy Zbiczno z dnia 30 listopada 2017 r. w sprawie regulaminu utrzymania czystości i porządku na terenie Gminy Zbiczno,
- Uchwała nr XXXIX/227/2017 Rady Gminy Zbiczno z dnia 30 listopada 2017 r. w sprawie szczegółowego sposobu i zakresu świadczenia usług w zakresie odbierania odpadów komunalnych od właścicieli nieruchomości i zagospodarowania tych odpadów, w zamian za uiszczoną przez właściciela nieruchomości opłatę za gospodarowanie odpadami komunalnymi na terenie Gminy Zbiczno,
- Uchwała nr XXXIX/228/2017 Rady Gminy Zbiczno z dnia 30 listopada 2017 r. w sprawie określenia wzoru deklaracji o wysokości opłaty za gospodarowanie odpadami komunalnymi składanej przez właścicieli nieruchomości oraz warunków i trybu składania deklaracji za pomocą środków komunikacji elektronicznej,

- Uchwała nr XXXIX/229/2017 Rady Gminy Zbiczno z dnia 30 listopada 2017 r. w sprawie wyboru metody ustalania opłaty za gospodarowanie odpadami komunalnymi oraz ustalenia wysokości stawki tej opłaty dla właścicieli nieruchomości zamieszkałych przez mieszkańców na terenie Gminy Zbiczno oraz ustalenia stawki opłaty za pojemnik o określonej pojemności,
- Uchwała nr XXXIX/230/2017 Rady Gminy Zbiczno z dnia 30 listopada 2017 r. w sprawie wysokości opłaty za gospodarowanie odpadami komunalnymi od właścicieli nieruchomości zabudowanych domkami letniskowymi lub innych nieruchomości na cele rekreacyjno-wypoczynkowe wykorzystywanych jedynie przez część roku, położonych na terenie Gminy Zbiczno,
- Uchwała nr XXXIX/231/2017 Rady Gminy Zbiczno z dnia 30 listopada 2017 r. w sprawie określenia górnych stawek opłat ponoszonych przez właścicieli nieruchomości, którzy nie są zobowiązani do ponoszenia opłat za gospodarowanie odpadami komunalnymi na rzecz gminy za usługi w zakresie odbierania odpadów komunalnych.

Na podstawie przeprowadzonego przetargu w 2018 roku usługi odbioru i zagospodarowania odpadów komunalnych z nieruchomości zamieszkałych oraz z nieruchomości zabudowanych domkami letniskowymi i innych nieruchomości wykorzystywanych na cele rekreacyjno-wypoczynkowe świadczyło Przedsiębiorstwo Usług Komunalnych i Mieszkaniowych EKOSYSTEM Sp. z o. o. z siedzibą ul. Matejki 13, 87-200 Wąbrzeźno.

Od 1 stycznia 2018 roku obowiązywały nowe stawki opłat z tytułu gospodarowania odpadami komunalnymi. Dla właścicieli nieruchomości zamieszkałych przez mieszkańców stawki te określone były od gospodarstwa domowego. W gminie Zbiczno wyróżniamy gospodarstwo jednoosobowe, dwuosobowe oraz wieloosobowe, dla których zostały uchwalone następujące stawki:

spółób zbierania odpadów	stawka (w zł)
ZBIÓRKA SELEKTYWNA	
od gospodarstwa domowego jednoosobowego	20,00
od gospodarstwa domowego dwuosobowego	28,00
od gospodarstwa domowego wieloosobowego	32,00
od gospodarstwa domowego jednoosobowego zamieszkałego przez osobę powyżej 85 roku życia	1,00
ZBIÓRKA NIESELEKTYWNA	
od gospodarstwa domowego jednoosobowego	40,00
od gospodarstwa domowego dwuosobowego	56,00
od gospodarstwa domowego wieloosobowego	64,00

od gospodarstwa domowego jednoosobowego zamieszkałego przez osobę powyżej 85 roku życia	2,00
-----------------------------------------------------------------------------------------	------

Dla nieruchomości zabudowanych domkami letniskowymi lub innymi nieruchomościami wykorzystywanymi na cele rekreacyjno-wypoczynkowe uchwalono roczną ryczałtową stawkę opłaty za gospodarowanie odpadami komunalnymi. Wysokość rocznej ryczałtowej stawki określana jest na podstawie zadeklarowanej wielkości pojemnika do niesegregowanych odpadów komunalnych. W opłacie tej jeśli odpady będą zbierane w sposób selektywny właściciele nieruchomości otrzymają komplet pojemników, w skład którego wchodzi: 1 pojemnik na odpady zmieszane, 1 pojemnik na plastik, 1 pojemnik na szkło, 1 pojemnik na papier oraz 1 pojemnik na bioodpady (jeśli odpady zielone nie są gromadzone w kompostowniku). W przypadku zadeklarowania zbiórki odpadów w sposób nieselektywny na nieruchomości zostanie ustawiony tylko pojemnik na odpady zmieszane.

Sposób zbierania odpadów	Stawka opłaty ryczałtowej za rok (w zł)
ZBIÓRKA SELEKTYWNA	
za pojemnik 120 l do niesegregowanych (zmieszanych) odpadów komunalnych	192,00
za pojemnik 240 l do niesegregowanych (zmieszanych) odpadów komunalnych	312,00
za pojemnik 1100 l do niesegregowanych (zmieszanych) odpadów komunalnych	1434,00
ZBIÓRKA NIESELEKTYWNA	
za pojemnik 120 l do niesegregowanych (zmieszanych) odpadów komunalnych	384,00
za pojemnik 240 l do niesegregowanych (zmieszanych) odpadów komunalnych	624,00
za pojemnik 1100 l do niesegregowanych (zmieszanych) odpadów komunalnych	2868,00

Lp.	elementy składowe kosztów	koszty 2018 r. (w zł)
1.	koszty podmiotu odbierającego i zagospodarowującego odpady komunalne od właścicieli nieruchomości zamieszkałych i niezamieszkałych	465.418,38
2.	koszt obsługi administracyjnej systemu gospodarowania odpadami komunalnymi	66.989,37

RAZEM	532.407,75
-------	------------

W 2018 roku łączne koszty poniesione przez gminę z tytułu odbioru, odzysku, recyklingu i unieszkodliwiania odpadów komunalnych z terenów nieruchomości zamieszkałych i niezamieszkałych wynosiły 532.407,75 zł. Koszty obsługi administracyjnej systemu wynosiły 66.989,37 zł, w tym 1.134,12 zł wydatkowane zostało na zadania związane z likwidacją dzikich wysypisk.

Zakładany dochód z tytułu opłat za gospodarowanie odpadami komunalnym wynikający ze złożonych deklaracji określono na kwotę 531.630,64 zł. Rzeczywiste wpływy na koniec 2018 roku wyniosły 494.910,16 zł.

Kwota zaległych wpłat w 2018 roku wynosiła 25.825,21 zł. Natomiast zaległość na koniec roku 2018 wyniosła 72.377,2 zł. Podejmując działania mające na celu wyegzekwowanie zaległych wpłat w 2018 roku wystawiono 24 tytuły wykonawcze oraz 317 upomnień. Z powodu zmiany wysokości stawek opłaty za gospodarowanie odpadami komunalnymi i nie uiszczanie opłaty podanej w zawiadomieniu wszczęto i przeprowadzono postępowania podatkowe, na podstawie których zostało wydanych 100 decyzji określających wysokość opłaty za gospodarowanie odpadami komunalnymi.

Na dzień 31.12.2018 r. do Wójta Gminy Zbiczno przez właścicieli nieruchomości zamieszkałych złożonych zostało 1.327 deklaracji o wysokości opłaty za gospodarowanie odpadami komunalnymi. Według złożonych deklaracji oszacowano liczbę mieszkańców objętych systemem na 3.726. Różnica między liczbą osób zameldowanych pochodzącą z gminnej ewidencji mieszkańców a liczbą mieszkańców objętych systemem gospodarowania odpadami komunalnymi wynika z faktu, że mieszkańcy wypełniając deklarację o wysokości opłaty za gospodarowanie odpadami komunalnymi deklarują liczbę osób faktycznie zamieszkujących nieruchomość. Wyjazd osób zawodowo czynnych, którzy z uwagi na charakter swojej pracy przebywają poza terenem gminy czy też kraju oraz wyjazd uczniów w celu kontynuacji nauki w innych większych miastach jest jednym z głównych powodów występowania tej różnicy.

Do Wójta Gminy Zbiczno do końca 2018 roku złożonych zostało 280 deklaracji o wysokości opłaty za gospodarowanie odpadami komunalnymi przez właścicieli nieruchomości na których znajdują się domki letniskowe lub innych nieruchomości wykorzystywanych na cele rekreacyjno-wypoczynkowe.

Na bieżąco prowadzone są działania kontrolujące i weryfikujące dane zawarte w deklaracjach. W 2018 roku skierowano wezwania do złożenia pierwszej deklaracji bądź wyjaśnień dotyczących osób zamieszkujących daną nieruchomość w stosunku do 7 właścicieli nieruchomości.

Zgodnie z art. 6 ust. 1 pkt 2 ustawy o utrzymaniu czystości i porządku w gminach zawartych jest 61 umów pomiędzy przedsiębiorcami odbierającymi odpady, a właścicielami

nieruchomości, którzy nie są obowiązani do ponoszenia opłat za gospodarowanie odpadami komunalnymi na rzecz gminy. Umowy te podpisywane są z przedsiębiorcami wpisanymi do rejestru działalności regulowanej prowadzonego przez Wójta Gminy Zbiczno.

Gmina Zbiczno w roku 2018 osiągnęła następujące poziomy recyklingu, przygotowania do ponownego użycia i odzysku innymi metodami oraz ograniczenia masy odpadów komunalnych ulegających biodegradacji przekazanych do składowania:

osiągnięty poziom recyklingu przez Gminę Zbiczno w 2018 roku		
osiągnięty poziom ograniczenia masy odpadów komunalnych ulegających biodegradacji przekazanych do składowania	osiągnięty poziom recyklingu, przygotowania do ponownego użycia następujących frakcji odpadów komunalnych: papieru, metali, tworzyw sztucznych i szkła	osiągnięty poziom recyklingu, przygotowania do ponownego użycia i odzysku innymi metodami innych niż niebezpieczne odpadów budowlanych i rozbiórkowych
8,28 %	30,17 %	100 %

Dla porównania:

osiągnięty poziom recyklingu przez Gminę Zbiczno w 2017 roku		
osiągnięty poziom ograniczenia masy odpadów komunalnych ulegających biodegradacji przekazanych do składowania	osiągnięty poziom recyklingu, przygotowania do ponownego użycia następujących frakcji odpadów komunalnych: papieru, metali, tworzyw sztucznych i szkła	osiągnięty poziom recyklingu, przygotowania do ponownego użycia i odzysku innymi metodami innych niż niebezpieczne odpadów budowlanych i rozbiórkowych
0 %	27,40 %	100%

BEZPIECZEŃSTWO PUBLICZNE

Zarządzanie kryzysowe

System zarządzania kryzysowego składa się z organów zarządzania kryzysowego, organów opiniotwórczo-doradczych oraz centrów zarządzania kryzysowego, które utrzymują 24-godzinną gotowość do podjęcia działań (powołanie CZK nie jest obowiązkowe).

Na szczeblu organizacyjnym gminy organem zarządzania kryzysowego jest Wójt Gminy.

Jako organ opiniodawczo-doradczy powołany został, Zarządzeniem nr 131/2009 Wójta Gminy Zbiczno z dnia 25 listopada 2009 r., Gminny Zespół Zarządzania Kryzysowego. Na terenie Gminy Zbiczno nie zostało utworzone Centrum Zarządzania Kryzysowego.

Gminny Zespół Zarządzania Kryzysowego Gminy Zbiczno działa w oparciu o Gminny Plan Zarządzania Kryzysowego, opracowany w celu zapewnienia mieszkańcom Gminy podstawowych warunków ochrony przed zagrożeniami związanymi z występowaniem klęsk żywiołowych, zagrożeń powodowanych siłami natury lub działalnością człowieka. Gminny Zespół Zarządzania Kryzysowego został powołany do pomocy Wójtowi Gminy Zbiczno w działaniach mających na celu zapobieganie skutkom zdarzeń kryzysowych oraz ich usuwanie. Do głównych zadań realizowanych przez GZZK należy m.in.:

- ocena występujących i potencjalnych zagrożeń mogących mieć wpływ na bezpieczeństwo publiczne oraz prognozowanie tych zagrożeń,
- przygotowywanie propozycji działań i przedstawienie Wójtowi Gminy wniosków dotyczących wykonania, zmiany lub zaniechania działań ujętych w Gminnym Planie Zarządzania Kryzysowego,
- opiniowanie Gminnego Planu Zarządzania Kryzysowego,
- przekazywanie do publicznej wiadomości informacji związanych z zagrożeniami.

Alarmowanie i ostrzeganie ludności

System alarmowania ludności na terenie Gminy Zbiczno działa w oparciu o syreny alarmowe jednostek ochotniczych straży pożarnych. O skali i skutkach zagrożeń nie wymagających natychmiastowych działań ochronnych informuje się ludność w komunikatach nadawanych przez środki masowego przekazu (RSO – Regionalny System Ostrzegania, SI SMS – System Informacyjny SMS, lokalne rozgłośnie radiowe, telewizyjne oraz media internetowe). Treść komunikatów zatwierdzana jest przez Wójta Gminy Zbiczno – Szefa Obrony Cywilnej Gminy. W przypadku zagrożeń wymagających natychmiastowych działań ochronnych, informuje się ludność poprzez sygnały powszechnego ostrzegania i alarmowania, wykorzystując posiadane systemy alarmowe oraz urządzenia nagłaśniające na pojazdach.

Lokalizacja syren alarmowych na terenie Gminy Zbiczno

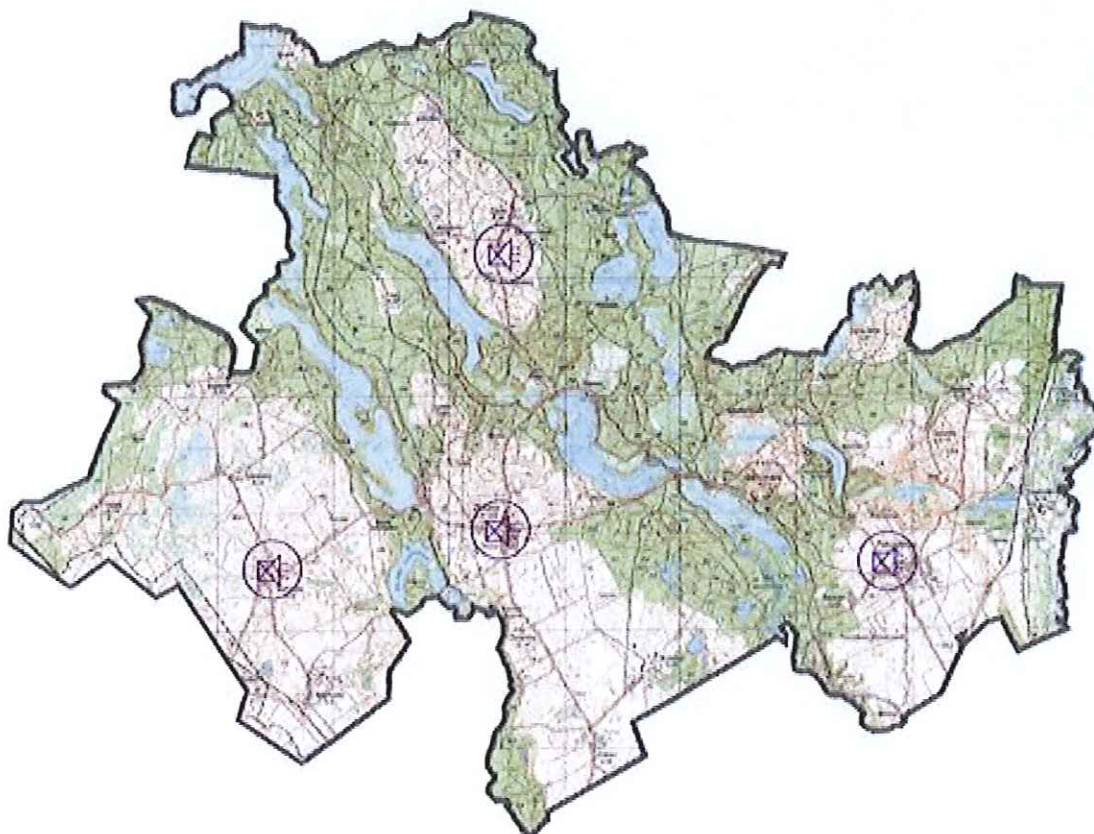

Ochotnicze Straże Pożarne

Na terenie Gminy Zbiczno funkcjonują 4 jednostki Ochotniczej Straży Pożarnej:

- Ochotnicza Straż Pożarna Zbicznie – włączona do Krajowego Systemu Ratowniczo-Gaśniczego,
- Ochotnicza Straż Pożarna w Pokrzydowie – włączona do Krajowego Systemu Ratowniczo-Gaśniczego,
- Ochotnicza Straż Pożarna w Cichem,
- Ochotnicza Straż Pożarna w Sumowie.

Wszystkie jednostki są zrzeszone w Związku Ochotniczych Straży Pożarnych Rzeczypospolitej Polskiej. Ochotnicza Straż Pożarna w Gminie Zbiczno skupia w swych szeregach 236 osób, z tego 180 mężczyzn, 35 kobiet oraz 21 osób w charakterze członków wspierających i honorowych. 63 osoby posiadają uprawnienia do brania bezpośredniego udziału w akcjach ratowniczo-gaśniczych. Na terenie Gminy Zbiczno w jednostce OSP Pokrzydowo działa Młodzieżowa Drużyna Pożarnicza i Kobięca Drużyna Pożarnicza.

Działania ratownicze

Z danych Komendy Powiatowej PSP w Brodnicy wynika, że w roku 2018 na terenie powiatu brodnickiego jednostki Straży Pożarnej brały udział w 1023 zdarzeniach (248 pożarów, 734 miejscowych zagrożeń oraz 41 alarmów fałszywych). Na terenie Gminy Zbiczno odnotowano 79 zdarzeń (19 pożarów, 54 miejscowych zagrożeń oraz 6 alarmów fałszywych).

Podział pożarów i miejscowych zagrożeń w rozbiciu na rodzaj obiektu:

pożary	obiekty użyt. publ.	obiekty mieszk.	obiekty produk.	obiekty magaz.	środki transportu	lasy	rolnictwo	inne obiekty
Gmina Zbiczno	1	8	0	0	2	0	6	2
POWIAT	2	56	5	3	31	5	34	112
miejscowe zagrożenia	obiekty użyt. publ.	obiekty mieszk.	obiekty produk.	obiekty magaz.	środki transportu	lasy	rolnictwo	inne obiekty
Gmina Zbiczno	1	12	0	0	5	0	5	31
POWIAT	20	240	3	1	167	0	44	259

Do najczęściej wykonywanych czynności podczas prowadzonych działań ratowniczych było m.in. zabezpieczenie miejsca zdarzenia, podawanie środków gaśniczych, oddymianie i przewietrzanie oraz ustalanie i rozpoznawanie substancji chemicznych, przemieszczanie agresywnie zachowujących się owadów i zwierząt, usuwanie substancji chemicznych oraz wycinanie i usuwanie drzew.

Głównymi przyczynami pożarów były m.in. nieostrożność dorosłych przy posługiwaniu się ogniem, nieprawidłowa eksploatacja urządzeń grzewczych na paliwo stałe oraz wady środków transportu. Wśród najczęstszych przyczyn miejscowych zagrożeń odnotowano nietypowe zachowanie owadów i zwierząt, niezachowanie zasad bezpieczeństwa w ruchu środków transportu, silne wiatry i opady atmosferyczne.

Udział jednostek OSP z terenu Gminy Zbiczno w działaniach ratowniczo-gaśniczych w 2018 r. na terenie powiatu brodnickiego.

Siedziba OSP	Rodzaj działań	Udział w działaniach	dzi	eln	yc
--------------	----------------	----------------------	-----	-----	----

	Pożary	Miejscowe zagrożenia	Alarmy Falszywe	Ogółem	Na własnym terenie działania (powiat brodnicki)	Pozostały teren	Zabezpieczenie operacyjne	
Ciche	1	2	0	3	3	0	0	0
Pokrzydowo	17	25	0	42	42	0	0	10
Sumowo	1	0	0	1	1	0	0	0
Zbiczno	28	48	3	79	79	0	0	28
POWIAT:	244	478	15	737	728	9	0	284

Zgodnie z przepisami Ustawy o ochronie przeciwpożarowej, członkom ochotniczej straży pożarnej uczestniczącym w akcjach ratowniczo-gaśniczych oraz ćwiczeniach, wypłacany jest ekwiwalent. Wysokości ekwiwalentu określona jest Uchwałą Rady Gminy Zbiczno Nr XXIV/106/2008 z dnia 22 października 2008 r. i wynosi 15 zł za 1 godz. akcji i 5 zł za 1 godz. ćwiczeń. W 2018 roku wypłacono łącznie 12.290 zł ekwiwalentu.

Wyszkolenie

Członkowie ochotniczych straży pożarnych biorą udział w szeregu szkoleń i ćwiczeń organizowanych przez lub przy udziale Komendy Powiatowej PSP w Brodnicy i podmiotów zewnętrznych (specjalistyczne szkolenia z zakresu kwalifikowanej pierwszej pomocy medycznej, sternicy motorowodni i inne).

Dane dotyczące wyszkolenia członków ochotniczych straży pożarnych na terenie Gminy Zbiczno:

rodzaj szkolenia	liczba przeszkolonych
dowódcy OSP	8
naczelnicy OSP	3
strażacy-ratownicy OSP	78
kierowcy-konserwatorzy sprzętu ratowniczego	5
ratownictwo techniczne	19
kwalifikowana pierwsza pomoc	23
ratownictwo wodne	6
sternicy motorowodni	20
współpraca z Lotniczym Pogotowiem Ratunkowym	14
pilarze do drewna	7
pilarze do stali i betonu	2

Ważniejsze zadania zrealizowane w 2018 roku dotyczące pozyskania sprzętu i wyposażenia dla jednostek OSP z udziałem środków Gminy Zbiczno:

1. W 2018 roku zrealizowano zadanie pn. „Modernizacja łodzi ratowniczej Whaly 435 OSP Pokrzydowo”, polegające na modernizacji posiadanej łodzi oraz zakupu i montażu nowego silnika o mocy 30 KM. Łączna wartość zadania wyniosła 34.365 zł. Zadanie zostało w całości sfinansowane ze środków Gminy Zbiczno.

2. W 2018 roku Gminie Zbiczno przystąpiła do realizacji zadania zakupu sprzętu i wyposażenia w ramach środków Funduszu Sprawiedliwości – Funduszu Pomocy Pokrzywdzonym oraz Pomocy Postpenitencjarnej. Celem zadania było nabycie wyposażenia i urządzeń ratownictwa, niezbędnych do udzielenia pomocy poszkodowanym bezpośrednio na miejscu popełnienia przestępstwa. W ramach zadania pn. „Zakup i dostawa wyposażenia i urządzeń ratownictwa, niezbędnych do udzielania pomocy poszkodowanym bezpośrednio na miejscu popełnienia przestępstwa na rzecz Ochotniczych Straży Pożarnych z terenu Gminy Zbiczno, ze środków Funduszu Pomocy Pokrzywdzonym oraz Pomocy Postpenitencjarnej – Funduszu Sprawiedliwości” pozyskano dla jednostek OSP Pokrzydowo i Zbiczno detektory napięcia, detektory wielogazowe, zestawy do oznakowania miejsca akcji ratowniczej oraz defibrylatory AED. Łączny koszt przedsięwzięcia wyniósł 29.696,96 zł, z czego 29.400,00 zł pozyskano ze środków Funduszu Sprawiedliwości prowadzonego przez Ministra Sprawiedliwości.

3. W 2018 roku przystąpiono również do projektu „Nowoczesne służby ratownicze – zakup sprzętu dla jednostek Ochotniczej Straży Pożarnych”, którego liderem jest Oddział Wojewódzki Związku OSP RP województwa kujawsko-pomorskiego. Łączna wartość sprzętu, w który wyposażone mają zostać jednostki OSP Pokrzydowo i OSP Ciche, wyniesie 13.200 zł, z czego Gmina Zbiczno sfinansuje 15% wartości kosztorysowej. Planowany termin realizacji zadania: kwiecień/maj 2019 r.

Dane jednostek ochotniczych straży pożarnych z terenu Gminy Zbiczno:

OCHOTNICZA STRAŻ POŻARNA W ZBICZNIE

Liczba członków: 54, w tym kobiet: 3

Jednostka Operacyjno-Techniczna: 25 osób

W Krajowym Systemie Ratowniczo-Gaśniczym: od 6 grudnia 1994 r.

Zakres działań podstawowych:

- działania ratowniczo-gaśnicze,
- działania ratownictwa specjalistycznego w zakresie podstawowym w ramach zadań ratownictwa technicznego i ratownictwa wodnego.

OCHOTNICZA STRAŻ POŻARNA W POKRZYDOWIE

Liczba członków: 80, w tym kobiet: 15

Jednostka Operacyjno-Techniczna: 30 osób

Młodzieżowa Drużyna Pożarnicza: 1 sekcja chłopców – 10 osób
1 sekcja dziewcząt – 10 osób

W Krajowym Systemie Ratowniczo-Gaśniczym: od 15 kwietnia 2008 r.

Zakres działań podstawowych:

- działania ratowniczo-gaśnicze,
- działania ratownictwa chemiczno-ekologicznego,
- działania ratownictwa wodnego.

OCHOTNICZA STRAŻ POŻARNA W SUMOWIE

Liczba członków: 32, w tym kobiet: 1

Jednostka Operacyjno-Techniczna: brak

Liczba osób mogących brać udział w działaniach ratowniczych: 6

OCHOTNICZA STRAŻ POŻARNA W CICHEM

Liczba członków: 49, w tym kobiet: 16

Jednostka Operacyjno-Techniczna: brak

Liczba osób mogących brać udział w działaniach ratowniczych: 2

Współpraca z Policją

Gmina Zbiczno ściśle współpracuje z Komendą Powiatową Policji w Brodnicy w zakresie działań prewencyjnych oraz innych działań zmierzających do poprawy bezpieczeństwa mieszkańców gminy oraz osób w niej przebywających. Stałą współpracę z Policją prowadzi Gminny Ośrodek Pomocy Społecznej w Zbicznie oraz Gminna Komisja Rozwiązywania Problemów Alkoholowych w Zbicznie.

Teren Gminy Zbiczno objęty jest działaniem Rewiru Dzielnicowych w Brodnicy, w ramach którego funkcjonują Dzielnice. Miejscowości Gminy Zbiczno znajdują się rejonie działania następujących Dzielnic:

- Dzielnica nr 10 obejmująca miejscowości: Brzezinki, Ciche, Godziszka, Ładnowko, Karaś, Koń, Mieliwo, Najmowo, Sosno, Sumowo, Sumówko, Tomki, Wysokie Brodno, Zarośle, Żmijewko, Żmijewo;
- Dzielnica nr 11 obejmująca miejscowości: Bachotek, Gaj-Grzmięca, Grzmięca, Pokrzydowo, Zbiczno;
- Dzielnica nr 12 obejmująca miejscowości: Czysteblota, Lipowiec, Szramowo, Zastawie oraz miejscowości Gminy Brzozie.

Stan bezpieczeństwa i porządku publicznego

Analiza stanu bezpieczeństwa i porządku publicznego prowadzona przez Komendę Powiatową Policji w Brodnicy wskazuje, że w 2018 roku na terenie Powiatu Brodnickiego odnotowano łącznie 912 przestępstw, z których 42 miały miejsce na terenie Gminy Zbiczno.

Liczba stwierdzonych przestępstw na terenie Powiatu Brodnickiego w 2018 roku.

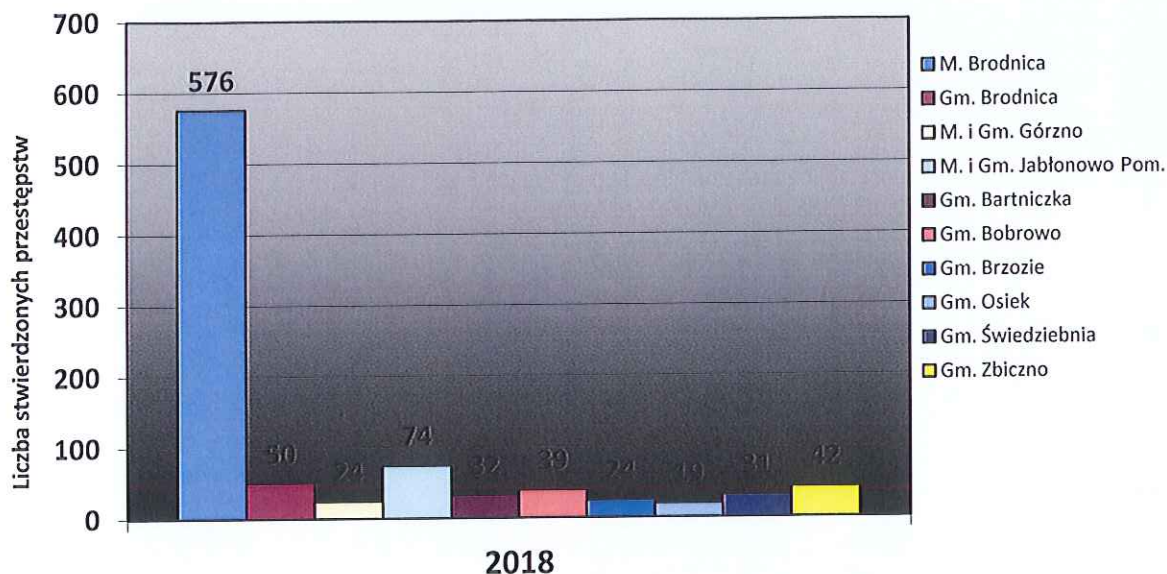

Wskaźnik wykrywalności sprawców popełnionych przestępstw w 2018 roku na terenie Powiatu Brodnickiego wyniósł 82,19%. Na terenie Gminy Zbiczno wskaźnik ten wyniósł 78,57%.

Wskaźniki dotyczące liczby przestępstw o charakterze kryminalnym w podstawowych kategoriach przestępstw stwierdzonych w 2018 roku na terenie Gminy Zbiczno.

Kategoria przestępstwa:	Liczba przestępstw stwierdzonych	Wykrywalność [%]
Kradzież cudzej rzeczy	11	45,45
Kradzież z włamaniem	14	78,57
Uszkodzenie mienia	4	100
Rozboje	0	0
Kradzież samochodu	2	0
Uszczerbek na zdrowiu	0	0
Bójka i pobicie	0	0
Przestępstwa o charakterze gospodarczym	2	100
Przestępstwa „narkotykowe”	3	66,67

W 2018 roku funkcjonariusze Komendy Powiatowej Policji w Brodnicy ujawnili 15.433 wykroczeń drogowych oraz 2.838 wykroczeń porządkowych o charakterze uciążliwym społecznie. Na zawartość alkoholu w organizmie przebadano prawie 36 tys. kierujących. Wyeliminowanych zostało 238 nietrzeźwych kierujących. Za spowodowanie kolizji drogowych zatrzymano 25 praw jazdy. Za przekroczenie prędkości w obszarze zabudowanym o 50 km/h prawo jazdy straciło 16 kierowców.

Na terenie Gminy Zbiczno w roku 2018 odnotowano 24 kolizje drogowe. Nie odnotowano natomiast żadnego wypadku drogowego. Na terenie powiatu stwierdzono 996 kolizji drogowych, 39 wypadków, 9 ofiar śmiertelnych oraz 34 rannych.

KULTURA I SPORT

Zadaniami z dziedziny kultury i szeroko rozumianego sportu zajmuje się Gminny Ośrodek Kultury, Sportu i Rekreacji w Zbicznie. Do głównych form działalności należą:

- edukacja kulturalna i wychowanie przez sztukę,
- animacja amatorskiego ruchu artystycznego,
- współpraca i wymiana kulturalna z innymi placówkami kultury,
- propagowanie zdrowego i aktywnego wypoczynku poprzez organizację imprez społecznych,
- organizację rajdów pieszych, uprawianie turystyki oraz poznawanie dziedzictwa kultury i tradycji polskiej,
- opracowanie i realizacja programów sportowo-rekreacyjnych w placówkach kultury,
- realizacja innych zadań wynikających z potrzeb społecznych w zakresie kultury, oświaty, sportu i rekreacji.

Strukturę organizacyjną GOKSiR przedstawia rysunek.

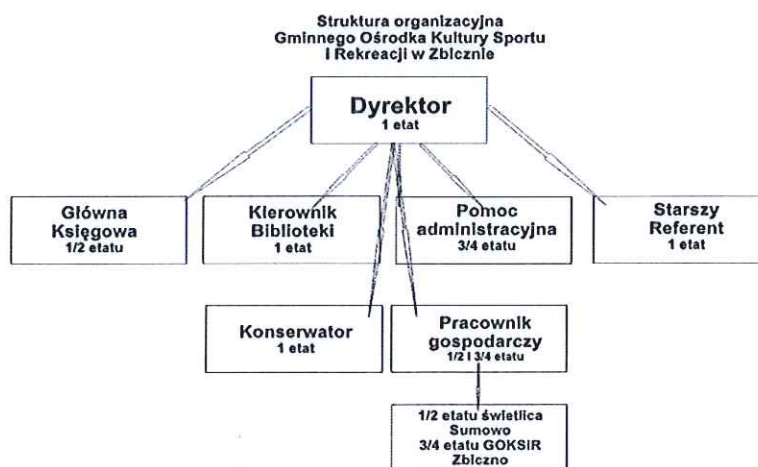

Ośrodek dysj
Pokrzydowie,

- Gminna Biblioteka Publiczna w Zbicznie,
- Filia biblioteki w Cichem,
- Filia biblioteki w Pokrzydowie,
- Filia Biblioteki w Sumowie.

, Najmowie,
oteki:

Na koniec 2018 roku instytucja posiadała majątek trwały 1.503.090,06 zł, majątek obrotowy 24.755,43 zł. Ogółem wysokość budżetu po stronie dochodów wynosiła 74.962,40 zł. Składało się na to dotacja podmiotowa z budżetu gminy – 710.662,00 zł, dotacja z Biblioteki Narodowej – 4.716,00 zł, dochody własne – 26.584,40 zł.

GOKSiR w ubiegłym roku wykonała kilka zadań inwestycyjnych. Łączny koszt tych zadań wyniósł ponad 103 tys. zł. Były to:

- remont świetlicy w Pokrzydowie – 51.582,48 zł,
- remont elewacji świetlicy w Zbicznie – 32.3453,66 zł,
- remont elewacji i dachu oraz budowa szamb w świetlicy Ciche – 14.768,60 zł,
- remont dachu w którym mieści się biblioteka i siedziba GOKSiR – 5.000,00 zł.

Ośrodek był organizatorem lub współorganizatorem imprez dla społeczeństwa. Ogólny koszt imprez wyniósł 78.849,56 zł. Zorganizowane imprezy i ich koszty:

1. „Dzień Kobiet” na terenie gminy łączny koszt – 2.308,60 zł
2. ferie zimowe i półkolonie letnie – 4.063,85 zł
imprezy dofinansowane przez Gminną Komisję Rozwiązywania Problemów Alkoholowych w Zbicznie (poczęstunek dla dzieci)
3. mecze piłki nożnej 1.05.2018 r. – Pokrzydowo – 1.631,00 zł
impreza dofinansowana przez Starostwo Powiatowe w Brodnicy (puchary) – 500,00 zł
4. Jubileusz OSP w Sumowie – 2.565,00 zł
5. Festyn „Małe Ojczyzny” – 6.500,00 zł
6. „Noc Świętojańska” – 953,00 zł
nagrody na konkurs wianków świętojańskich oraz słodycze zakupiło Stowarzyszenie „Zgodnie z naturą i tradycją” w Zbicznie, które było współorganizatorem imprezy.
7. Powitanie lata połączona z imprezą OSP Pokrzydowo – 2.988,01 zł
8. Festyn „Beach Party” – Zbiczno (amfiteatr) – 18.935,00 zł
9. Złot motocyklowy – Sumowo – 14.753,24 zł
10. Dożynki Gminno-Parafialne w Pokrzydowie – 18.713,19 zł
11. Festyn Lipowiec „Święto Ziemniaka” – 784,31 zł
12. Festyn Ciche – 1.562,00 zł
13. Festyn Najmowo – 1.052,91 zł
14. Nocna siatkówka z okazji „100-lecia Odzyskania Niepodległości” – Zbiczno – 1.052,91 zł
puchary dla zawodników zostały zakupione przez z GKS „Orzeł” w Zbicznie, który był współorganizatorem imprezy – 150,00 zł
15. Spotkanie z Mikołajem – Zbiczno, Pokrzydowo – 984,00 zł
impreza dofinansowana przez Gminną Komisję Rozwiązywania Problemów Alkoholowych w Zbicznie (paczki dla dzieci)

Inną dziedziną działalności GOKSiR w Zbicznie jest prowadzenie Gminnej Biblioteki Publicznej oraz jej filii. Tabela zamieszczona poniżej przedstawia liczbę posiadanych woluminów oraz liczbę wypożyczeń w poszczególnych placówkach. Zróżnicowana struktura organizacyjna biblioteki wpływa na funkcjonowanie biblioteki. W Zbicznie w ramach biblioteki jest 1 etat, w Cichem 3/4 etatu (pracownik biblioteki i świetlicy), w Sumowie 1/2 (pracownik biblioteki i świetlicy), zaś w Pokrzydowie pracownik zatrudniony jest na umowę zlecenie (50 godz. miesięcznie).

	Zbiczno	Pokrzydowo	Sumowo	Ciche
liczba woluminów	9.987	10.444	7.900	5.521

liczba wypożyczeń	5.381	377	3.113	711
-------------------	-------	-----	-------	-----



WÓJT
Magdalena Golubska
mgr Magdalena Golubska

Sporządził: Mariusz Klonowski, Sekretarz Gminy Zbiczno